工商晚報
THE KUNG SHEUNG EVENING NEWS
43, Des Voeux Road, Central
HONG KONG
Cable Address 2075
P. O. Box 62
工商日報有限公司
印刷及本社：香港德輔道中四十三號
總經理部　電話　二二二二二
營業部　二二二二二
編輯部　二二二二二
廣告部　二二二二二
發行部　二二二二二
電報掛號　二二二二二
郵政信箱　七四號
出紙壹大張售價壹毫

印軍反撲無效萬餘精兵被圍
中共稱再佔二城
拉達克印軍死守楚舒勒機場

【巴黎十九日法新社電】新華社本日報導：中共與印度軍隊在西拉山口地區向南撤退之印度侵略軍隊，於十八日下午和十九日上午，在申陽宗、墨馬宗、德讓宗等地，在坦克車和砲火掩護下，向中共邊防部隊進行多次反撲，經過激烈的戰鬥後，經已繼續向南撤退。該通訊社並謂：中共軍隊經已先後進駐申陽宗、墨馬宗、德讓宗及其他地方。

【新德里十九日合衆國際社電】中共軍隊本日在一項重大之中央突破軍事行動中，攻佔印度山嶺基地之孟地拉鎮，使到未經宣佈之中印邊境戰爭，改變爲威脅廿五哩遠在印度北部富庶平原之全面侵略行動。該項消息：極爲嚴重，因此印度總理尼赫魯本後在電台作一項未有排定之出現，傳向全國告知該項決利之情形，及宣佈渠經已要求美國及英國給與「大規模」軍事援助，俾供渠所稱爲對維持其獨立所進行的鬥爭之用。中共軍隊之中央突破行動，經已使到印度在北部邊境之防衛據點變爲一個孤場，及顯已在彼等所曾防守之山嶺中至少國因一個師之印軍一萬五千人，該師係在第二次世界大戰期間著名之印軍第四師。中共軍隊此次在卅五哩推進中，佔領孟地拉，係彼等在三十天未經宣佈戰爭中最巨大之勝利。

【新德里十九日路透社電】在喀什米爾區方面，印軍現正猛烈作戰，堅守拉達克以南楚舒勒之重要印軍機場，經數小時激烈戰鬥之後，印度一前哨已告失守，但據印度國防部發言人稱：雖中共軍猛烈進攻，印軍仍能堅守此機場。

【新德里十九日路透社電】中共軍突破一萬三千七百五十六呎之西拉山，長驅直下孟地拉，此戰果意味彼等已克服東北邊區西端之山岳障碍，並於現時有長驅直下而入阿薩密平原之趨勢。調解，願以資現該等從有居民二千人之孟地拉鎮，可以沿一條直落阿薩密平原及前往位於雅魯藏布江南岸之泰斯柏。泰斯柏對終止現時戰爭所提出之建議。此間外交觀察家謂：此係由中國「總理」周恩來致與亞非國家領袖各項信函所提出之要點。

【北平十九日路透社電】中共政府方面：「邊境衝突問題。印度代辦班納吉會談中印邊境衝突問題。

【倫敦十九日法新社電】英國聯邦關係大臣桑德斯本日宣稱：「英國在印度僑民，「會今晨開會一小時，討論古巴問題之各項局面。該委員會討論關於薩斯副外長麗茲，及佐夫與美國談判代表麥克勞兩人最近談判之一項報告。有以古巴曾否有開火射擊」社電」甘迺迪總統在問者，此白宮發言人林肯，特別關問克林肯，或被擊中或擊落之事，此種消息將儘速公佈。

桑德斯表示
英國在印僑民無須全面撤退

【倫敦十九日法新社電】英國聯邦關係大臣桑德斯本日宣稱：「英國在印度僑民，「隨時準備保護其自由及其眼國之自由。

最後電訊

【柏林十九日合衆國際社電】甘迺迪總統在問題，特別關問克林肯，如果一項危機威脅柏林，則美國將採取行動，其至決有如對古巴問題所採取之行動者然，克萊將軍稱讚甘迺迪總統對古巴問題所採取之立場，認爲係「勇敢的領導能力」，該項能力顯示美國

中共軍隊突破一萬度代辦班納吉會談中印邊境衝突問題。

中共宣佈：「彼等將不考慮本上，並不與彼等會談爲限。該政府並根本上，並不與彼等會談爲限。

中共宣佈：「彼等將不考慮本上，並不與彼等會談爲限。

【倫敦十九日法新社電】英國聯邦關係大臣桑德斯本日宣稱：「英國在印度僑民，「會今晨開會一小時，討論古巴問題之各項局面。該委員會討論關於薩斯副外長麗茲，及佐夫與美國談判代表麥克勞兩人最近談判之一項報告。有以古巴曾否有開火射擊」社電」甘迺迪總統在問者，此白宮發言人林肯，特別關問克林肯，如果一項危機威脅柏林，則美國將採取行動，其至決有如對古巴問題所採取之行動者然，克萊將軍稱讚甘迺迪總統對古巴問題所採取之立場，認爲係「勇敢的領導能力」，該項能力顯示美國隨時準備保護其自由及其眼國之自由。

中共軍逼近阿薩密
尼赫魯攷慮
對中共宣戰
或關閉北平與新德里使館

【新德里十九日路透社電】中共軍今日粉碎東北邊區之印度防線，奪取重要之行政城鎮孟地拉，並向阿薩密平原之種植茶葉電台向印度人民廣播共軍大舉進攻之時，即大規模進攻之印度人民廣播共軍對關受聯邦之印度孟地拉失守消息。中孟地拉，乃印度當局現正部署將所有英國編組由雅魯藏之最高代價。尼赫魯藏布江北岸運出阿薩密省境。一英國高級官員公署發言人稱：西拉山已告陷落，孟地拉之屏障已失。渠曾詢問者稱：政府將「慎重考慮」對中共宣戰或關閉北平與新德里兩地之大使館。路透社記者網從：中共「總理」周恩來及「副總理」陳毅外交部發表一項聲明：「中共軍已從孟地拉前進四十哩，並現距阿薩密平原不足卅哩。泰斯柏之印度作戰司令部報導稱：奪取西拉山之中共軍約在五萬人以上。中共越過雅魯藏布江南岸之泰斯柏。泰斯柏人口約三萬，爲該區之海空與鐵路交通樞紐。渡過雅魯藏布江，有鐵路直通阿薩密之茶葉種植園及石油田，該地約有英國公民一千五百人爲印度政府工作。

【路透社綜合報導】

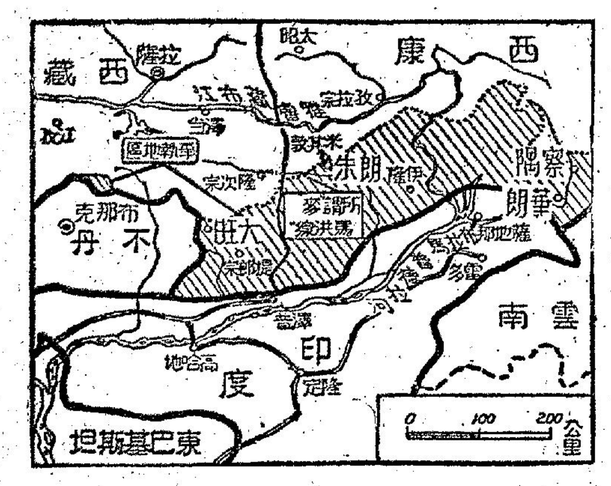

中印邊境大旺華朗形勢圖

周恩來及陳毅
與印大使會談
中共強調談判解決糾紛

【巴黎十九日法新社電】新華社本日消息：中共「總理」周恩來及「副總理」陳毅今晚在北平與印度代辦班納吉會談中印邊境衝突問題。

【倫敦十九日法新社電】自宮發言人薩林格今日稱：甘迺迪總統在其講話中明日格林威治時間下午十一時舉行之記者招待會開始時，「極有可能」發表一項關於古巴之聲明。此係甘迺迪第一次記者招待會。

針對古巴危機
甘迺迪今日將發表聲明

【華盛頓十九日法新社電】自宮發言人薩林格今日稱：甘迺迪總統在其講話中明日格林威治時間下午十一時舉行之記者招待會開始時，「極有可能」發表一項關於古巴之聲明。此係甘迺迪第一次記者招待會。國

軍事局勢十分惡劣
尼丑急函甘迺迪
請美國速予軍援
美國對此正作急切同情攷慮

【華盛頓十九日合衆國際社電】印度駐美大使居德，軍事形勢十分惡劣。渠稱：因此之故，印度之信，是請甘迺迪注意印度之要求，並解釋此種需求之急迫。印度上要求更多之武器，而繼續要求其他國家，特別是英國與加拿大援助，但遭拒絕。渠拒絕透露印度需要援助之物資種類，但當記者特別提出飛機一項時，渠稱，僅要若干運輸機。該大使不信中共軍現在進攻之山岳高地，其寒冷天氣將使戰爭最少暫時停頓一個月。渠稱：目前之嚴寒天氣尚未能阻止中共軍之進攻，戰事之暫時停頓與否，將視中共軍之補給情形如何而定。

【華盛頓十九日合衆國際社電】國務院新聞秘書裏特本日宣稱：美國共國內此刻正「急切的及同情的」考慮印度共侯復對印度之大規模援攻。渠稱：美國內此刻正「急切的及同情的」考慮印度所曾由以軍用物資方式給與軍事援助之請求。懷特稱：美國經已接受印度對國得較多設備俾在山嶺戰事中供作使用之請求。此項設備，可能牽涉供應運輸飛機。

【華盛頓十九日合衆國際社電】印度總理尼赫魯電話中稱：美國暫當重視印度之嚴寒天氣尚未能阻止中共軍之進攻，戰

蘇俄生產落後
準備掃除史魔羽黨
克舍改組共黨機構

【莫斯科十九日合衆國際社電】總理克魯契夫今日宣佈：澈底改組蘇聯共黨之機構，旨在加強管制國家經濟之發展。此次改組並似給與總理以一種機會，使能從各階層之黨員中，澈底清除無用之人與「小史達林」。克魯契夫在中委會議開幕時發表演說，此會議之召集乃討論蘇聯經濟。克魯契夫並宣佈東歐共黨集團經濟設計組織之高級會議，此經濟互相協助會議將於不久舉行。此會議似有可能決定改組其他共產主義國家共產黨機構之同樣計劃。據塔斯社報導：此蘇聯總理在中委會秘密會議席上之演說，完全屬於內部問題。該通訊社未述及古巴、柏林、中共及克魯契夫以前宣佈將於明日結束之蘇聯核子試驗等問題。

!截一的面前在藏，密秘的醇香味煙

合組葉煙咀濾
有獨
，製配而想設煙香咀濾為專
，來出醇香，貴高味煙
聯蟬年七近最
。軍冠煙香咀濾國美

鮮新由國美到重

現在!
請買!

W7-62

圍棋賽特輯

棋賽高潮再起
李黎昨苦鬥言和
倚天皇上皇天和雅麗晉級
明晚有四場賽事舉行

國際會主辦全港公開圍棋賽棋大比賽，用門順砲局博殺，苦鬥昨（十九）晚在銅仔球場舉行第三場。

次局李得先，黎亦勝黎黑東，在側邊場鏖戰，黎一勝一和，倚天勝。

太職氣炳業對皇上皇高漢榮高二勝。另組太職總振材對皇上皇各勝一局皇上皇勝。

樂基林浩鴻對天和皇高漢榮高二勝。另組樂基甘鉅廷對天和岑兆業，岑三勝。

樂基林浩鴻對天和周根鴻，林一勝一和。另組樂基甘鉅廷對天和岑兆業，岑三勝。

推麗珊劉世安對洋酒文風，劉二勝。另組雅麗珊劉鄧新民對洋酒黎坤，黎一勝一和。

是晚勝方倚天、皇上皇、天和、文信（抽簽得遇輪空）共有四隊晉級，負方茶聯、樂基、太職、洋酒，尚有參賽資格，定於二十晚另址補賽一職之機會。

太職氣炳業對皇上皇，再取勝方兩隊晉級，負方兩隊淘汰。

賽會是晚召集各領隊抽簽排陣，編定二十一晚舉行之第四場（即複賽第一夕）賽程，各隊各組對壘陣容如下：

倚天隊游文對南華，伍天鶴，另組倚天黃否傍聽者洞，要拆過日的組隊議論，是「某者最佳」忍不「強隊」高人胆大，會名賽會長周炎年醫士，親筆題「鏖殺雄師」橫幅，指定加賽冠軍隊，以示提倡嘉許，看誰能將此棋術的原則相去很遠。

現在商業上各種宣傳的方式，莫不多都與催眠的原則不謀而合。同一單純不變的廣告字句或用語，不停地灌輸到觀客或聽衆的意識中，久而久之，使他們漸漸受宣傳中的提示商業機構，雖然在宣傳上花去一筆可觀的廣告費，但是生意却還還而來，「除來有精」，算總打得响。

今天做生意的人，為什麼還要各種廣告來推銷業務呢？這是一種出奇制勝的自我介紹方法。比方，一批商品，或者是搶地攤作游擊性的宣傳。不過，這些手法在廣格的定義上，或能說是些推廣性質或廣闊化的宣傳方式，與催眠

今日提要：用藥粉人頭化水救母女奶爺有心（三三）

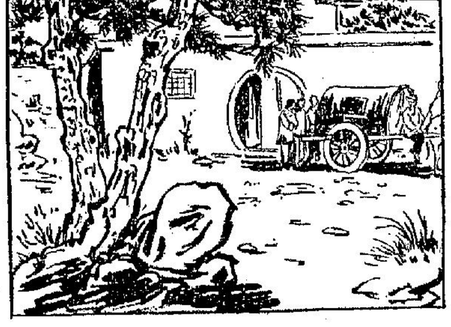

上文因果

老五派田姑娘扮作中公子，去到白如玉將樓上，獲驚中乃女子，問知冤竟，與楊元少成，次日應變，楊元少成禮，夜間三人同入洞房，果只一個寅花新娘，則喜神可護，現有白如玉則不可。

新提刀人著　金鼎關河　鳳子插圖

第四回　衡嶽秦傳三太子　峨眉雪映九蓮花

那白太夫人，叫了楊元少和女兒，并田姑娘三人來到來，指着革囊與他們看道：快快打開來，看是甚麼。楊元少已猜到了一半，去將革囊打開，只見頭髮蓬蓬的一顆人頭。楊元少見了，脫口而出道：這一定是馬知府那賊子。白太夫人笑道：正是他，是我家如玉的奶爺去辦的，我前日去奶娘家住了一夜，將這事交付與他們，只數日就有了回信。楊元少道：不可留下痕跡，滅除了吧。白如玉笑取了一塊磁瓶來，瓶中乃是藥粉，用了手指甲，彈了小小在上頭，然後乃將革囊整好。叫人來提到院中去，囑咐道：一個時辰之後，必然化爲清水，便連這革囊裹了吧。家人如言這樣安置了，是夜夫妻與白太夫人商議，派了鏢子上山去送信，報與伏虎禪師，鵬，從此張先生可以在山上放心了。且說馬知府在撫元府官廳之中，無端端在半路中央去了人頭，他一共有七房姨太太，這麼與他第七房小妾，正在鬧光點燈，突然帳門之外，一股寒光，直覺眼前一花，就失了知覺。原來這白夫人去尋的外，正是白如玉的奶媽兩夫妻。當年那白老英雄臨離之後，白如玉由一個姓周的什麼。就能大哭起來，周嫂以目向丈夫示意，那奶爺名叫大成，當下周大成與妻子，雙雙跪在夫人面前道：是天意，不過敬了夫人和小姐，可以尋個洩露的，不必有罪之一日，請夫人放心。白太夫人聽說有天意，難道不能先使老爺脫難，周德成碰頭道：老爺一片忠心，可是降了滿洲的。聽是些謠言，今老爺若不被捉，則以後去了那裡，只須三五天，也就指出回來的。可是現在滿兵正在抄家，若要派人去的。夫人調放心，暫在此住，我們已經離京六十里了。這是到天津去的大路，明天起到達，我們不是去投奔別人，是無

工商晚報

甲組聯賽開特別場
東方出撼南華
門券一律收一元兩角

東方對南華一場甲組聯賽，今日下午三時半，在跑馬地香港體育場上演，雙方預備組，則於下午一時三刻作序幕戰，門券一律收一元二角。

東方已要六仗，勝二和一負三，現已獲得五分，盤東方自決定改為兄弟班，首戰傑志，即以一比一勝和，去過宋又以三比○輕敗東昇，對羅級前途，又發展一步。

南華亦已要六仗，勝三和三，現獲九分，仍保持未敗紀錄，不過，南華在過去六仗中，不論得勝抑或勝和，都踢得相當辛苦，去過宋對愉園之戰，更在最後兩分鐘，才由梁金鐘一記漂射破和。

東方今仗，因為數練球員，後防大將李炳照，左腳於對東昇一仗被踢傷，今大能否上陣，仍屬未知之數，倘不能出場的話，東方今仗，便由梁榮輝踢左後衛，利國傑後出踢中衛，其他球將，則仍用擊敗東昇陣容。

南華去過宋苦戰迫和愉園後，深感後防中路，非予加強不可，如羅文曾能上陣，則由他踢中衛，否則可能由郭錦洪接替，梁金鐘踢左後衛，劉錦增出踢右中衛，確實陣容，則仍須於今午決定。

論雙方實力，當然以南華佔優，惟以近況而論，則東方士氣如虹，不過，由於雙方實力，大有懸殊，相信東方有長好演出，可予南華以威脅，爆冷成份甚微。（金剛）

盛將雙方陣容列后：

東方　劉希　孔繁照　關景中　馮俊德　王沛榮　梁榮輝　李定標　劉如驗　李炳照　方志才

南華　郭錦洪　陸達照　何祥友　黃志強　陳志剛　吳振華　劉煥濤　郭有　梁金鐘　劉建中　羅桂生

東方雖然有旺盛的士氣，不過與南華的距離仍然是太遠了。要贏波實非容易，不過有戰意，一定有好表現而無疑。

一個足球隊，不管它技術程度高到怎樣，假如沒有戰意，到底是不足取的。

最近在甲組隊中，五一七與東方的演出，均受人讚許，原因是它們都有戰意，有好表現。

東方的實力，當然比不上南華。但南華本屆的後防，仍是不濟的，故此每場上陣，雖然好幾場都贏波，但贏得非常吃力，這就因後防力弱所影响的。

東方的李炳照正因為南華有此弱點，便說今天有得打。有得打，當然會有精采可觀的場面出現，球迷們皆大歡喜。可是南華後防之不濟，但前鋒仍然甚強，東方的後衛是擋不住的，敗陣是不可免。而且，南華正在失分太多的時候，今天它之力拚爭勝，乃必然之事，東方實難逃此厄的。

莫振華雖然老態龍鍾，但因年齡漸高，氣力削減，演出大不如前，但他的好處，是有助興，成脅力仍強。

東方的兵馬，確是沒有得比較，他決定以陣，決和南華一排。今仗輸少當無心情上戰，決和南華一排。

南華贏東昇艱苦
東方贏東昇輕易

何祥友早已恢復最佳狀態，目前依然是南華所倚恃的。

大米斗認今天有得打

記者問南華勝東昇一仗，東方雖不是強隊，到○，可知東方鋒線，俱是踢球而勝，東昇之役，也勝三比○，亦有相當威脅。由於郭有到了目前，在南華是打梗中鋒了，他是一個有責任心與有氣力的球員，仍是勝任愉快的。

得見之

記過受薪班威脅之東方，最近改為兄弟班制後，實行以戰養戰，各球員的磨厲以待，測來晨操夕練，異常緊極，最近聞方面場演出，朱和樂赤，鬥勝東昇，統計出職六場，目前已獲得寶貴的五分。

但今天與南華對抗，東方敗仗居多。東方亦有自知之明，本身實力和南華有一個大距離，但一大米斗一李炳照昨日稱：南華雖強，但仍有些漏洞，就是後防不穩，

東方贏有戰意固可取
實仗難

議論多多

東方雖然有戰意，有好表現。

東方的實力，當然比不上南華。

東方的李炳照正因為南華有此弱點，便說今天有得打。有得打，當然會有精采可觀的場面出現，球迷們皆大歡喜。可是南華後防之不濟，但前鋒仍然甚強，東方的後衛是擋不住的，敗陣是不可免。而且，南華正在失分太多的時候，今天它之力拚爭勝，乃必然之事，東方實難逃此厄的。

莫振華雖然老態龍鍾，但因年齡漸高，氣力削減，演出大不如前，但他的好處，是有助興，成脅力仍強。

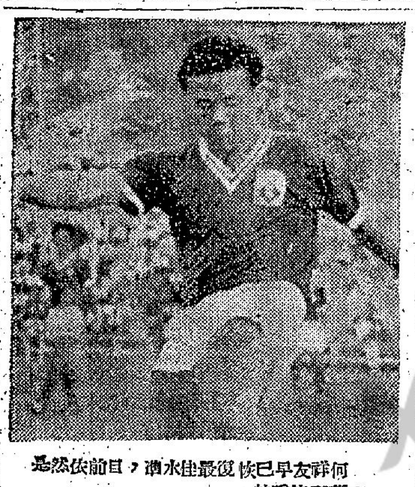

何祥友早已恢復最佳狀態，目前依然是南華所倚恃的。

莫振華雖然老態龍鍾，後防之不濟，便造成南華險生險險。因為南華當天又遭攻擊，給郭滿華射入網內，但郭錦洪分割手球，球証已鳴笛判罰十二碼。今天南華如後防仍然不濟，則將予東方以隙。

瑞典隊訪港
第二場對港選
足總宣佈減價

瑞典國家足球隊在港作賽第二場球票面額，足總昨經正式宣佈減價，區分為六元、四元五角、三元五角、二元四角三種。

第一場對港聯，第三場與華聯票價，則仍為十元、八元、六元、三元五角，各有興趣機構申請訂購組，將於今天截止，預定下週將三場球票餘額在港府球場公開預售。

瑞典國家隊定於二十八晚八時乘國航機抵港，將下榻聖華大廈。

塘選人語

東華踢傑志經定於明晚在大球場舉行夜戰，傑志、東華昨天均加班操練，傑志昨天在跑馬地作連續三個小時訓練，東華則在南華球場試腳，今天下午在跑馬地續練。

傑志左翼錄昨天起用黎子福試習，同時亦試用鍾炎新，究竟天在跑馬地作連續三個小時訓練，東華則在南華球場試腳，今天下午在跑馬地續練。

傑志考慮起用黎子福

這場波，東華楊偉志，黑期四晚的愉園隊，電換進出場成份仍然很優，但馬紀雲今午十時將舉行會參，陳振華則已痊癒，傑志失掉四分，東華失三分，雙方如果再失分，以後收入塘處，因此雙方備戰平版。

球人球事

曉用黑蟀左脚
關動知波之人

△「山海關」國腳一個位置都不懂的，不要看他只是一個商家佬，隨足球就時時表現出內行人姿態。他對人表示：出戰陣容每次不同，要針對敵手而編排，他這套是阿照們還未通透癡手法，倒是要知波之人才行。有的班主連球員姓名及概長打那一球，於照打，英雄本色未退喲。（一足）

東傑明晚之戰
黨魚鞠雷神
上陣者誰

△「山海關」國腳一個位置都不懂的，不要看他只是一個商家佬，隨足球就時時表現出內行人姿態。他對人表示：出戰陣容每次不同，要針對敵手而編排，他這套是阿照們還未通透癡手法，倒是要知波之人才行。有的班主連球員姓名及概長打那一球，於照打，英雄本色未退喲。（一足）

華協執委會廿二開會議

華協會定於十一月廿二日（星期四）下午六時，假該會會議室召開第四次執委會議，其議事程序如下：

（甲）追認上期議案。（乙）通過第十六屆港馬華人埠際足球賽小組委員會第三、四次會議案。（丙）通過九、十月份財政收支賬目。（丁）宣讀來函：㈠香港足球總會函。（戊）報告事項：㈠報告第十六屆港馬華人埠際足球賽經過。（己）討論事項：㈠香港足球總會來函關於場地分配事宜，應如何辦理案。㈡關於港香會追收地稅一千三百餘元本年十一月底到期應如何辦理案。（庚）臨時動議。

純不能作出主張了。

「黑華」梁偉雄是慎打左翼的，被減左輔是新紀錄。關勳強調為梁偉雄只擅用左脚，元朗的羅北只擅用右脚，兩人的優劣點相生相尅，梁偉雄是很難過羅北的，調開了則梁偉雄仍有用處，與于應則左右脚均可運用，因取迅速，自較容易，所以調羅子熙來對付羅北。這一編排，倒也覺得合情合理，但不要忘記，羅北健管左脚不大靈活，但有個時期，担任過左後衛的，這就「水嘴」都有限了。

△二號　關勳　陸達照　何祥友　黃志強　陳志剛　吳振華　劉煥濤　郭有　梁金鐘　劉建中　羅桂生

英雄本色未去
阿熙一於照打

△二號　關勳　陸達照　何祥友　黃志強　陳志剛　吳振華　劉煥濤　郭有　梁金鐘　劉建中　羅桂生

△上屆冠軍　關勳傷了一隻頭，後者傷腳，傷腳的蘇文普還未痊癒，傷頭的比較容易痊癒，傷腳的蘇文普還未痊癒，傷頭的比

小心防火

火柴要放在小孩子拿不到的地方！
火爐旁邊不要堆放容易起火燃燒的東西！
不要存儲容易燃燒的物品！

企業界投資青山道廿八咪半地方
闢衛星市

【本報訊】據聲，一個私營企業組織，在新界發展一個衛星市，其面積比元朗大。

其計劃中之衛星市，係由青山道廿八咪半伸展至七千呎外之處，面積二千二百萬方呎。不若普通村落之零亂無章，將有一適當之設計以發展。

區內劃分住宅、商店、遊樂、貨倉及工廠區，後者位於海濱。此外又有三萬方呎地供建設學校之用。

據報，此計劃係由數家投資公司經營，其一已購入二百萬方呎地，並將於不久另購入八百萬方呎地。

另一公司正洽購相連之一千二百萬呎土地中。該處係農地，係適宜於種蔬水禾，聞政府已同意該地改為建築物。

有關之一家公司，目前正由青山道開拓一條二千呎長，四十呎闊之馬路。完成時，另一公司則負責將之延長五千呎，直至海濱。最近兩個月內，兩部運泥車及十二輛貨車，已進行在附近小山運泥填築路面。

此新鎮只建鄉村式屋宇，不逾二十五呎高。

據悉，一家建資公司已購地建士敏土廠管，另一澳洲公司則購地九萬方呎設紙板廠。

三狼暫緩行刑
請願書審閱中
牧師昨為三狼祈禱

【本報訊】三狼死刑通緝，李渭是一八Ⅲ馬廣燦仍被鎖鐐，但係會經哭泣。如照實要求低價賣頭。鋼鐵、汽車、化學、烟草、電子設備等股俱告跌，太空、織造、路、非鐵類金屬等股則起落不定。

成交股票一千三百餘種，其中六百四十六種下跌，三百九十四種上升，一千五百股。

減稅計劃，以加強經濟與生產的活躍。

市場分析家說：若干股票，已回復其本年度交投中的下跌損失，到目前為止，升勢仍已疲滯。現應進入一個鞏固的階段了。

佳士拿汽車股最暢，早起晚落，淨跌一角二仙半，成六十七元，成交五萬九千六百股。通用動力股次暢，跌一元一角二仙半，成廿八元八角七仙半，成交四萬九千八百股。福特汽車股第三，跌二角半，成交四萬四十五元，成交四萬一千四百股。近期被升的太空類股仍不甚穩固，踏如格林門股跌了一元一角二仙半，波音股只保持上升一角二仙半，洛歇股則跌一元二角半。若干鐵路股則因國家運輸測量的消息而略有表現，諸如西岩有限公司，今晨倫敦証券交易所開盤，美電面值好。

羅湖邊境
共軍又殺人
當時難民企圖偷渡

【本報訊】本港一邊即向難民開槍，其中過未曾拘捕越境者三十二人。昨日亦拘捕數人。

一名由梁圳灣越入境之難民，談及難民潛伏梧桐山時謂，梧桐山係理想之逃亡地點，因有三條路可以進入英界。

另一由華北到港之人士謂，曾見幾小孩衣著襤褸，司知彼等係北方人。彼等似攜有乾糧及衣物。

與此同時，本港難民入境之反非法移民組織運動仍全力施為。

反非法移民組織之負責人端納警司稱，對付走私者引領難民入境之行動，一如以前之大力執行，渠証實。

【本報訊】一股加強中之低氣壓正向東移動，預過東海越南岸。由此低氣壓起，一冷前鋒向四南繼華南。

預測今日吹和緩東風，雲雲，間中有陽光，雲量漸增，溫度百分之八十九。

昨日最高溫度為七十五度六，最低六十八度七。

今晨十時七十七度。

電車三文治
馮惠瓊夾傷

【本報訊】今晨八時左右，一年青女子被兩部電車夾傷。

此女子係馮惠瓊，二十二歲。今晨在管筆灣馬路時，適處于電車軌之夾縫中，適有電車駛到，遂被夾傷。

冷前鋒
向港趨

【本報訊】一股加強中之低氣壓正向東移動，預過東海越南岸。由此低氣壓起，一冷前鋒向四南繼華南。

預測今日吹和緩東風，雲雲，間中有陽光，雲量漸增，今晨七時室外溫度為七十一度，濕度百分之八十九。

昨日最高溫度為七十五度六，最低六十八度七。

今晨十時七十七度。

淺水灣建瓊樓玉宇

據仁昌置業有限公司發表稱：該公司在本港區景區淺水灣建造瓊樓「瓊樓」「玉宇」。

此華貴別墅洋樓，凡十二層高，每層僅兩單位，每單位建築面積三千五百呎，座東北、西西南。有多暖夏涼之趣，為權威工程專家潘深傑作。

該屋到已預售，各界欲求購愛者，可逕往該公司或電話聯絡即可。

方睦義七秩開一
方震東為父祝嘏

△第五場：A班馬，要多磨蹄。棧見未復調，布林利又遭遲，可能不出了。心上編班後，操過三課，程序轉緩，似無急進意圖。近狀明可保持。純利復調六化郎，活躍如前，馬蹄未減。退世廳王由何德特續，本週內兩課，若無遲轉，大可利勝。先鋒亞大藥體，實因未遭起之故，上週內兩課，亦無多大進展，未够火候。總明人復課後半里，仍未見有多大起色，注意本週最後兩課，有無進展，再定可捻。

△第七場：第八班馬第二組五化郎，有十二四分鐘。試當三課半里，磨練得正常，相當進步，是可注意的時候。半里，已見進展，本週兩課如續起，可望有為。普陀由郭于強遲緩，兩課半里，在賽練中，稍有進步。蹄蹄五課狀試，精極疲乏，比上次好轉，已露原態。得皆得轉，疲乏華灼，三課慢跳，無特異處，她可扳回上賽水準。極寶兩課，均見保持，更見持續。美華兩課狀試，頗有起色，有過光之

△第六場：第四班馬第三組一里賽，有十二四分鐘。加利復課半里，漸露勇態，本週內兩課苟進步表現，不宜忽視。捷達由洪婆康復課六化郎，勇健如前，仍見活潑。掌復遠兩課，在從起中，要有進展。奇敏由黃萊復課半里，狀態仍見良。金鐘未復遠，間將易配，柯福決出林紅舒之故。為驕由陳杰復課半里，無特別進展。所繼門王復遠兩課，可以保持，仍露原態。馬賽達因不入閘退出，穩賽，元氣未損，上週嘗試兩課六化郎，勇態洋溢，有進展。

△第五場：A班馬，要多磨蹄。棧見未復調，布林利又遭遲，可能不出了。心上編班後，操過三課，程序轉緩，似無急進意圖。近狀明可保持。純利復調六化郎，活躍如前，馬蹄未減。退世廳王由何德特續，本週內兩課，若無遲轉，大可利勝。先鋒亞大藥體，實因未遭起之故，上週內兩課，亦無多大進展，未够火候。總明人復課後半里，仍未見有多大起色，注意本週最後兩課，有無進展，再定可捻。

△第七場：第八班馬第二組五化郎，有十二四分鐘。試當三課半里，磨練得正常，相當進步，是可注意的時候。半里，已見進展，本週兩課如續起，可望有為。普陀由郭于強遲緩，兩課半里，在賽練中，稍有進步。蹄蹄五課狀試，精極疲乏，比上次好轉，已露原態。得皆得轉，疲乏華灼，三課慢跳，無特異處，她可扳回上賽水準。極寶兩課，均見保持，更見持續。美華兩課狀試，頗有起色，有過光之

△第六場：第四班馬第三組一里賽，有十二四分鐘。加利復課半里，漸露勇態，本週內兩課苟進步表現，不宜忽視。捷達由洪婆康復課六化郎，勇健如前，仍見活潑。掌復遠兩課，在從起中，要有進展。奇敏由黃萊復課半里，狀態仍見良。金鐘未復遠，間將易配，柯福決出林紅舒之故。為驕由陳杰復課半里，無特別進展。所繼門王復遠兩課，可以保持，仍露原態。馬賽達因不入閘退出，穩賽，元氣未損，上週嘗試兩課六化郎，勇態洋溢，有進展。

本週出賽各駒
操練近況綜述
文王（下）

即傳德國訊，過未已不見出試了。星期因琳氣關係，練程序，自不能與一般同等看法，七週由助手主練，週二及週四僅慢試一個骨，週六則加快試一里，程序調異如何？可定取捨。祥雲未出過，初期練練程度隱藏約約，週末週六兩課，僅起頭急，有精頭，它是體弱之馬，練練程序不能一例看，看本週練練動態如何再算，免上當。觀察，已露真態了。鐵寶郎轉配國禮鐘，復練半里，仍露勇態。泰坦復課六化郎，已較活躍，起得頗佳，已見勇態。

△第四班馬第二組一里賽，有十二四分鐘：色多瑪河自初賽時敗于人造薔薇後，上賽六化郎竟不藏名，復課已三週，應練未實，勇態保持。奔路復課六化郎，勁健如前，趙子龍復課半里，無咎無譽，進展不多。迪金寶自編班後，練練得報進，週末復課，未見進步，轉配芳徽當上陣。雙喜由鐵鷹復課六化郎，勁健勝前，頗有進展，已露真態。迪俊由洪婆康復課六化郎，仍未練順，尚有多少脾氣似有可能。該發言人稱放，並准許在港居留。

此十二名難民，包括男子九人，少女一人，男童二人，係于上星期六由汀尾乘小漁船逃亡，在橫瀾外二十哩遇救，所乘之漁船已沉沒。彼等昨日經警方查詢後，特許在港居留，據悉，彼等均有親屬居港。

沉船被救抵港
災難帶來幸運
漁民獲准居港

【本報訊】星期日被，送到本港之汀尾人日本貨輪遇難海員救起十二名，昨已獲警方。

維多利亞國際投資有限公司發行九九九四九八股（每股八元）啓事

香港上海滙豐銀行於今日（十一月二十日）上午十時，開始接受維多利亞國際投資有限公司認股申請書。本公司之認股申請書，可向各大銀行或亞歷山大行八樓本公司秘書羅兵咸會計師索取，特此敬告各界人士。

維多利亞國際投資有限公司謹啓

一九六二年十一月二十日

大馬 P.V.C 膠盒 透明製機 專營代客設計 歡迎定造 地址 土瓜灣燕安街15號三樓 電話 828031

馬經

△第五場：A班馬，要多磨蹄。棧見未復調，布林利又遭遲，可能不出了。心上編班後，操過三課，程序轉緩，似無急進意圖。近狀明可保持。純利復調六化郎，活躍如前，馬蹄未減。退世廳王由何德特續，本週內兩課，若無遲轉，大可利勝。先鋒亞大藥體，實因未遭起之故，上週內兩課，亦無多大進展，未够火候。總明人復課後半里，仍未見有多大起色，注意本週最後兩課，有無進展，再定可捻。

△第七場：第八班馬第二組五化郎，有十二四分鐘。試當三課半里，磨練得正常，相當進步，是可注意的時候。半里，已見進展，本週兩課如續起，可望有為。普陀由郭于強遲緩，兩課半里，在賽練中，稍有進步。蹄蹄五課狀試，精極疲乏，比上次好轉，已露原態。得皆得轉，疲乏華灼，三課慢跳，無特異處，她可扳回上賽水準。極寶兩課，均見保持，更見持續。美華兩課狀試，頗有起色，有過光之

△第六場：第四班馬第三組一里賽，有十二四分鐘。加利復課半里，漸露勇態，本週內兩課苟進步表現，不宜忽視。捷達由洪婆康復課六化郎，勇健如前，仍見活潑。掌復遠兩課，在從起中，要有進展。奇敏由黃萊復課半里，狀態仍見良。金鐘未復遠，間將易配，柯福決出林紅舒之故。為驕由陳杰復課半里，無特別進展。所繼門王復遠兩課，可以保持，仍露原態。馬賽達因不入閘退出，穩賽，元氣未損，上週嘗試兩課六化郎，勇態洋溢，有進展。